



## OLEAGINEUX

**N°10**

du 30/10 au  
5/11/2019

### Rédacteurs

TERRES INOVIA en collaboration avec la Chambre d'Agriculture de l'Indre

### Observateurs pour ce BSV :

AGROPITHIVIERS, AXEREAL, CA 18, CA 28, CA 36, CA 37, CA 41, CA 45, CETA CHAMPAGNE BERRICHONNE, ETS BODIN, ETS VILLEMONT, FDGEDA DU CHER, FREDON CENTRE, LALLIER SEBASTIEN, LEPLATRE SAS, LYCEE AGRICOLE DE LA SAUSSAYE, PISSIER, SCAEL, SOUFFLET ATLANTIQUE, UCATA.

### Relecteurs

La Chambre d'Agriculture de l'Indre-et-Loire, SRAL Centre-Val de Loire.

### Directeur de publication :

**Philippe NOYAU**, Président de la Chambre régionale d'agriculture du Centre-Val de Loire

13 avenue des Droits de l'Homme – 45921 ORLEANS

Ce bulletin est produit à partir d'observations ponctuelles. Il donne une tendance de la situation sanitaire régionale, qui ne peut pas être transposée telle quelle à la parcelle.

La Chambre régionale d'agriculture du Centre-Val de Loire dégage donc toute responsabilité quant aux décisions prises par les agriculteurs pour la protection de leurs cultures.

*Action pilotée par le Ministère chargé de l'agriculture et le ministère chargé de l'écologie, avec l'appui financier de l'AFB, par les crédits issus de la redevance pour pollutions diffuses attribués au financement du plan Ecophyto 2018.*

## COLZA

### RESEAU 2019 - 2020

Le réseau colza Centre-Val de Loire est actuellement composé de 90 parcelles. Les observations sont disponibles pour 75 parcelles pour ce BSV.

### STADE DES COLZAS

Près de 80 % des parcelles du réseau ont atteint ou dépassé le stade 8 feuilles.

Pour les parcelles à moins de 4 feuilles à ce jour, la question de leur viabilité reste posée.

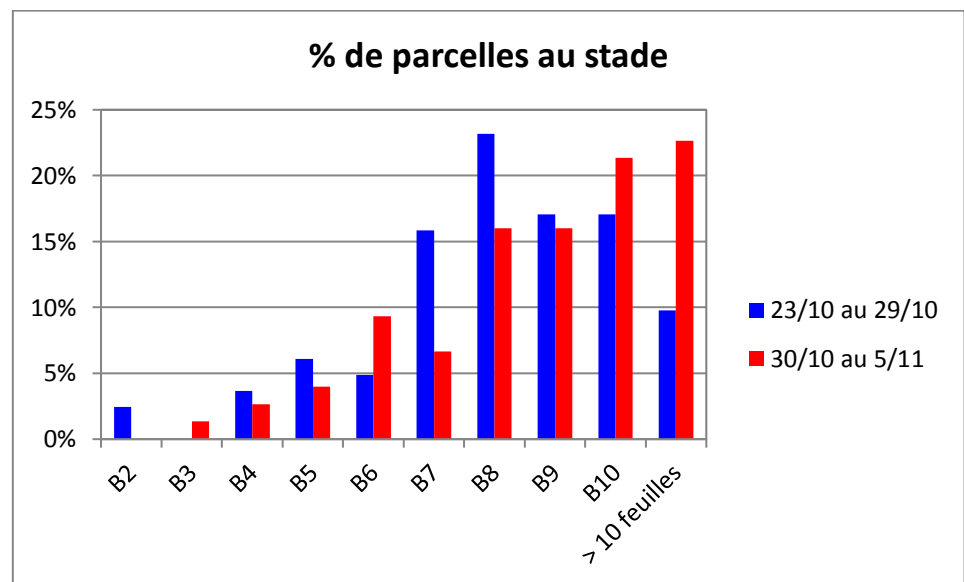

## Contexte d'observations

Les conditions climatiques des derniers jours et des jours à venir ne sont pas favorables aux vols des insectes. Le nombre de cuvettes signalant la présence de charançons du bourgeon terminal est en forte baisse par rapport à la semaine dernière.

Les captures sont majoritairement situées dans l'Indre cette semaine – 6 signalements. Pour les autres départements seulement une à deux cuvettes signalent leur présence.

Si le nombre d'insectes par cuvette reste important pour le Cher et l'Indre (30 à 45 insectes) pour tous les autres départements, les valeurs sont de l'ordre de l'unité.

La pression de cet insecte est plus faible que la campagne passée. **La surveillance doit cependant se maintenir.**

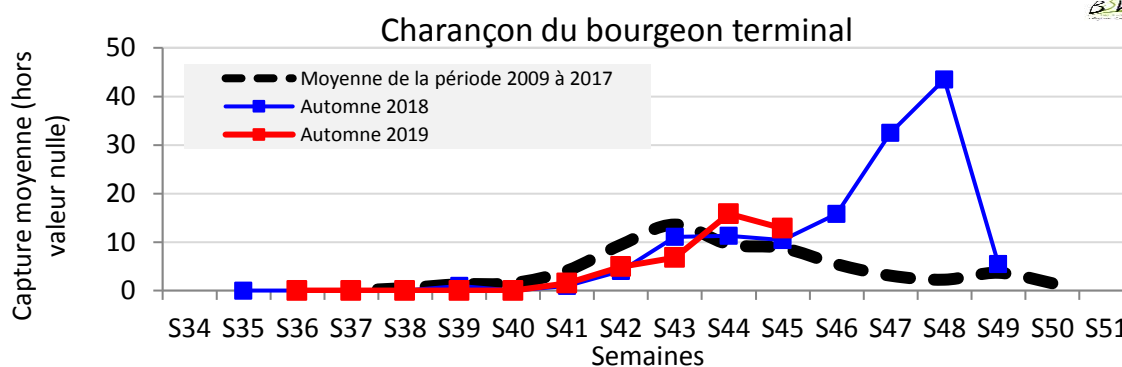
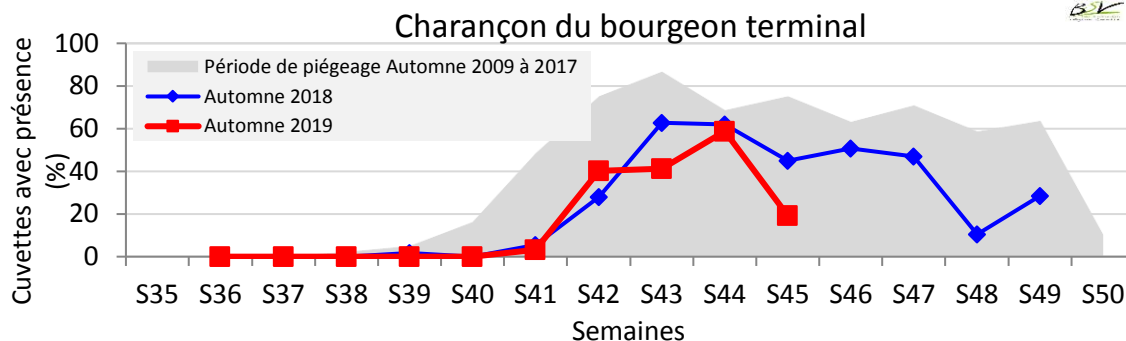

Le risque a pu être pris en compte la semaine dernière dans le sud de la région en considérant les éléments de captures dans les cuvettes et l'acquisition de la capacité à pondre des femelles (cf. BSV n°9)

A ce jour, avec les observations et les données d'analyses disponibles, le risque peut être considéré comme **faible** pour le nord Loire. Pour le sud Loire, le risque peut être considéré comme **faible**, étant donné que si c'était nécessaire la prise en compte du risque a du être réalisé.

La surveillance des cuvettes doit se maintenir, en cas de nouvelles captures.

## Période de risque

→ De 4-5 feuilles jusqu'au décolllement du bourgeon terminal.

## Seuil de nuisibilité

→ Il n'y a pas, pour le charançon du bourgeon terminal, de seuil de risque.

Etant donné la nuisibilité potentielle de cet insecte, il est considéré que sa seule présence sur les parcelles est un risque. Il est plus important sur les colzas à [faible développement et faible croissance](#).

## Pour aller plus loin

La gestion du risque du charançon du bourgeon terminal comme celui de l'altise d'hiver doit prendre en compte les phénomènes de [résistance aux pyréthriinoïdes](#).

## Contexte d'observations

Les toutes premières observations de larves sont signalées.

Il est possible de mettre à présent les tests Berlèses en place ([cf. protocole en annexes](#)).

Des galeries sont aussi signalées sans observations de larves d'altises, attention à la confusion, ces dégâts peuvent être dus à des larves de mouches. Les larves d'altises ont 3 paires de pattes ce qui n'est pas le cas des larves mouches ([cf. Annexes](#)).

### Modélisation des dates d'apparition des stades larvaires

L'utilisation du modèle de développement larvaire permet d'estimer l'apparition des larves de grosses altises dans les pétioles, pour positionner au mieux les observations.

→ A partir des données météorologiques, pour une date donnée de début du vol, il est possible de définir le cycle d'évolution de l'insecte.

Simulation cycle Altise Hiver - Station Météo : **TOURS (37)** – Source Météo-France

Date de début de vol observé	Ponte	Eclosion L1	Mue L2	Mue L3
20/09/2019	23/09/2019	10/10/2019	15/10/2019	23/10/2019
25/09/2019	28/09/2019	15/10/2019	24/10/2019	02/11/2019
<b>01/10/2019</b>	<b>06/10/2019</b>	<b>25/10/2019</b>	<b>04/11/2019</b>	
05/10/2019	10/10/2019	01/11/2019	16/11/2019	
10/10/2019	13/10/2019	12/11/2019		

(en vert, calculs réalisés avec les données réelles sinon valeurs Normales 1999-2018)

Simulation cycle Altise Hiver - Station Météo : **CHARTRES (28)** – Source Météo-France

Date de début de vol observé	Ponte	Eclosion L1	Mue L2	Mue L3
20/09/2019	23/09/2019	12/10/2019	18/10/2019	28/10/2019
25/09/2019	29/09/2019	18/10/2019	28/10/2019	19/11/2019
01/10/2019	06/10/2019	31/10/2019	26/11/2019	
05/10/2019	10/10/2019	06/11/2019		
10/10/2019	14/10/2019			

(en vert, calculs réalisés avec les données réelles sinon valeurs Normales 1999-2018)

Simulation cycle Altise Hiver - Station Météo : **BOURGES (18)** – Source Météo-France

Date de début de vol observé	Ponte	Eclosion L1	Mue L2	Mue L3
20/09/2019	23/09/2019	10/10/2019	14/10/2019	21/10/2019
25/09/2019	28/09/2019	15/10/2019	22/10/2019	30/10/2019
<b>01/10/2019</b>	<b>06/10/2019</b>	<b>24/10/2019</b>	<b>01/11/2019</b>	<b>20/11/2019</b>
05/10/2019	09/10/2019	28/10/2019	07/11/2019	
10/10/2019	13/10/2019	04/11/2019		

(en vert, calculs réalisés avec les données réelles sinon valeurs Normales 1999-2018)

**Rappel :** Les larves après éclosion (L1) rejoignent les pétioles des plantes à partir du sol. Il est possible dans un premier temps d'observer la présence de la perforation leur permettant de pénétrer dans la plante. Ensuite les différents stades larvaires (L2-L3) sont observables dans les pétioles. Les larves âgées (Stade larvaire L3) sont les plus à risque car les meilleures candidates à la migration vers le cœur.

## Période de risque

→ Depuis le stade rosette jusqu'au décolllement du bourgeon terminal.

## Seuil de nuisibilité

→ 70 % de plantes avec au moins une galerie au stade rosette. Dans le cas d'utilisation de la méthode Berlese, le seuil de nuisibilité est atteint à partir de 2 à 3 larves par plante.

## Pour aller plus loin

Retrouver les informations sur [la biologie](#) et [les résistances aux pyréthrinoïdes](#).

## ALTISE D'HIVER - PIEGEAGE

### Contexte d'observations

Toutes les parcelles à plus 4 feuilles sont à présent hors de la zone de risque.

Il est important de rappeler que la gestion du risque adulte n'a pas de conséquence sur le risque larvaire à venir. La gestion de ces deux risques est à dissocier.

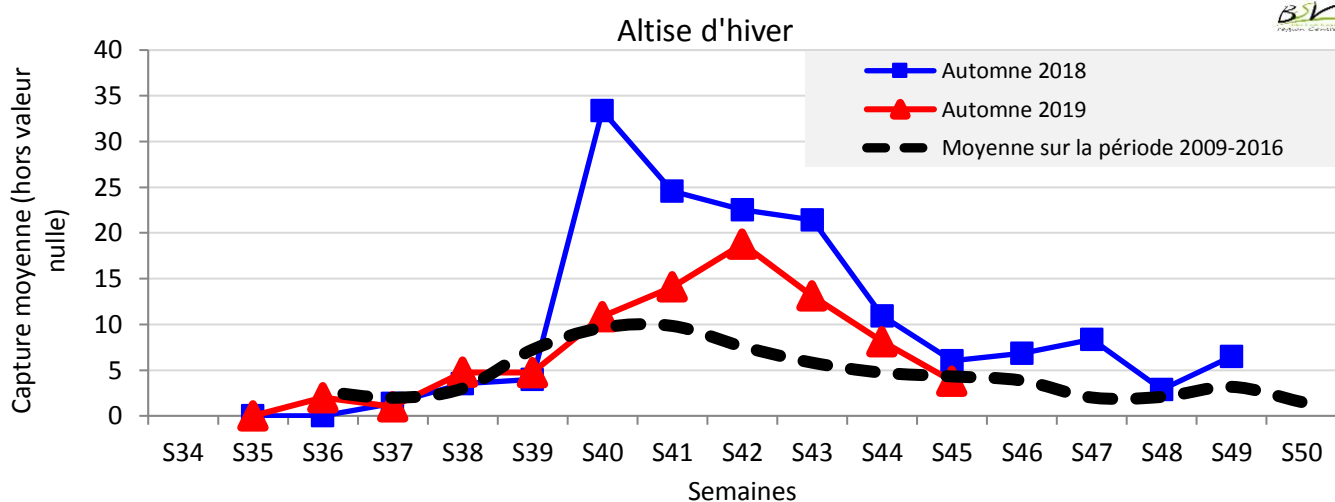
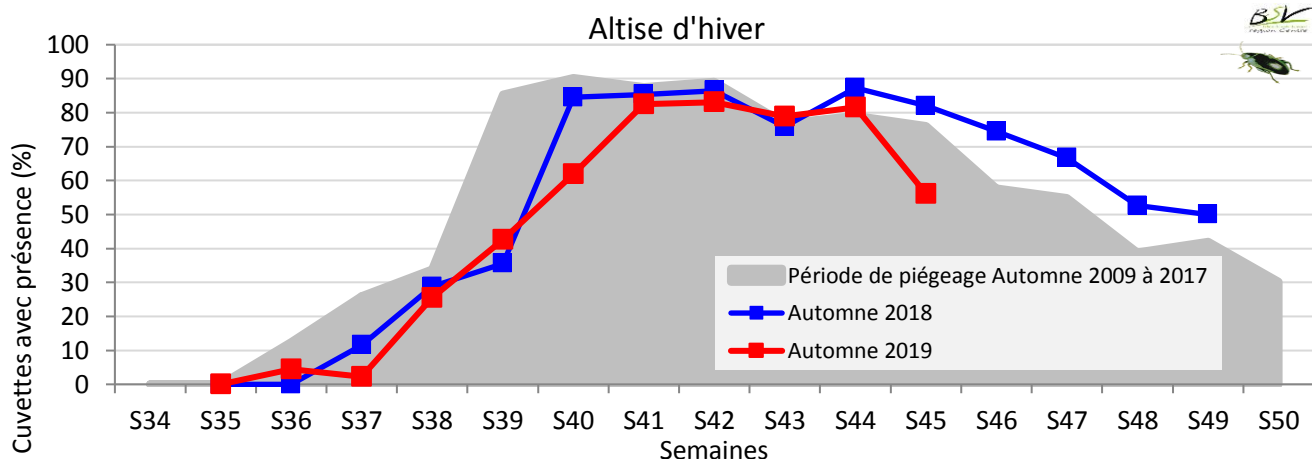

## Reconnaissance Larve d'altise d'hiver

### LARVE ALTISE

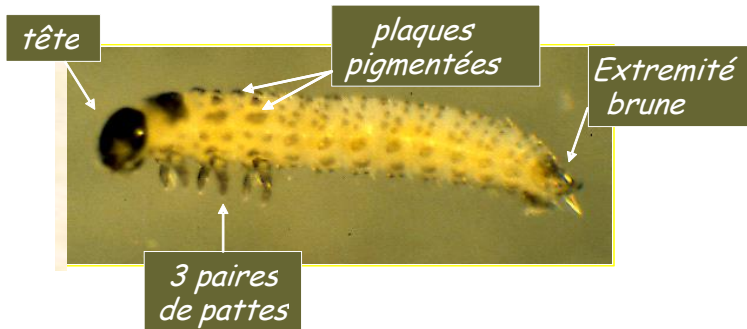

### NE PAS CONFONDRE

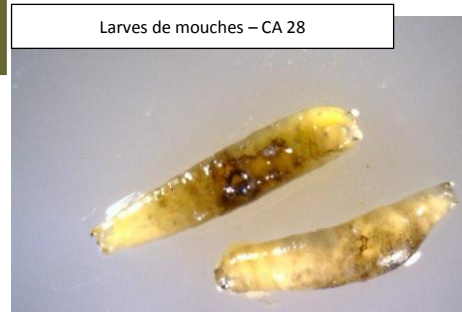

Selon leur stade de développement, les larves, de forme allongée, mesurent de 1,5 à 8 mm et sont de couleur translucide à blanchâtre. Elles sont caractérisées par 3 paires de pattes thoraciques, une tête brun foncé bien développée, et une plaque pigmentée brun foncé à l'extrémité postérieure.

Elle possède donc deux extrémités brunes.

Les 3 paires de pattes thoraciques et les deux extrémités brunes sont caractéristiques de la larve d'altise et permettent de la différencier de celles de charançons, sans pattes et avec uniquement la tête brune.

Le reste du corps est également orné de petites plaques pigmentées disposées régulièrement.



**Larves d'altises au trois stades**

# PROTOCOLE BERLESE

## OBSERVATION DE LA PRESENCE DE LARVES D'ALTISES DANS LES PLANTES DE COLZA

**Principe :** Le dessèchement des colzas induit le retrait des larves de la plante qui tombent dans l'entonnoir puis dans le récipient et sont ainsi plus facilement dénombrables.

**Matériel :** Kit « Berlèse » (Support-Entonnoir-Grillage-Petit Pot) ou autre système similaire (cuvette jaune-grillage par exemple)  
Eau savonneuse ou Eau alcoolisée (50% d'eau - 50% d'alcool modifié)



Pièce chauffée à 20 °C et ventilée pour favoriser le dessèchement des plantes.

*Attention, il faut lutter contre l'humidité car elle favorise les pourritures qui peuvent être toxiques pour les larves.*

### Méthode :

- Etape 1 : Prélevez 20 plantes dans la parcelle à observer (4x 5 plantes consécutives dans la parcelle).
- Etape 2 : Coupez les pivots et le plus gros des limbes (non touchés) puis rincez rapidement les plantes.  
→ le nettoyage permet d'éviter les dépôts de terre et facilite le comptage des larves.
- Etape 3 : Répartissez les plantes sur le grillage qui recouvre les entonnoirs (pas plus de 10 plantes par cuvette afin d'assurer un meilleur séchage). **Les premières larves sont visibles au bout de quelques heures.**
- Etape 4 : Après dessèchement complet des plantes (8 à 10 jours à une température de 20°C) comptez le nombre de larves tombées dans les récipients. Les observations peuvent aussi se réaliser régulièrement.

**Infos à collecter :** pour chaque récipient → nombre de larves et nombre de plantes concernées.

*Altise – Observation stade larvaire*

*Attention, les larves les plus avancées en âge au moment du prélèvement tombent en premier. Les plus jeunes peuvent se maintenir dans les plantes tant que le végétal reste favorable à leur alimentation. La distinction des stades larvaires ne correspond donc plus forcément à leur état initial au moment du prélèvement.*

**Retrouver le protocole dans son intégralité avec le lien suivant :**

[http://www.viqicultures.fr/files/pdf/12.AnnexeXII-ViqiColza-Mode\\_operatoire\\_Berlese\\_LarvesAltise.pdf](http://www.viqicultures.fr/files/pdf/12.AnnexeXII-ViqiColza-Mode_operatoire_Berlese_LarvesAltise.pdf)