

L'APPRENTISSAGE DANS L'ENSEIGNEMENT AGRICOLE EN REGION CENTRE-VAL DE LOIRE A LA RENTREE 2019

A la rentrée 2019, en région Centre-Val de Loire, **1 696 apprentis** suivent une formation dans un établissement d'enseignement agricole - **chiffres enregistrés au 15 octobre 2019**.

Les apprentis constituent **20 %** de l'effectifs des jeunes de l'enseignement agricole. Ils sont scolarisés dans les **9 centres de formation d'apprentis de l'enseignement agricole**.

Les CFA « agricoles » en région Centre-Val de Loire

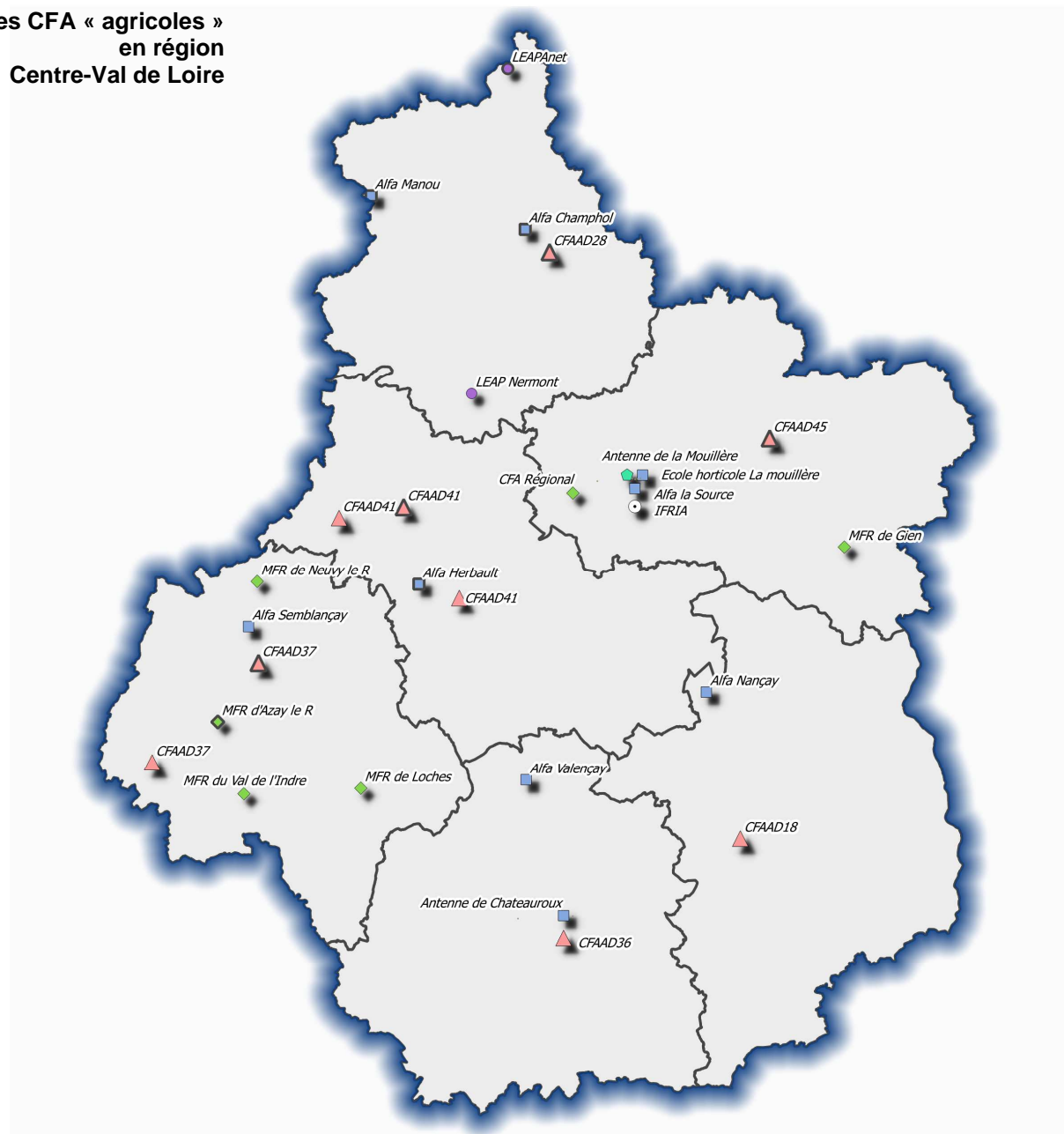

- CFA CNEAP
- ◆ CFA des MFR
- ◆ CFA indépendant
- ▲ CFA Public
- CFAS
- CFA IAA

30 0 30 kr

Sources :
 ©IGN - BD Carto
 DRAAF Centre-Val de Loire
 Date de réalisation : juil. 2019
 Conception DRAAF Centre-Val de Loire

Les CFA « agricole » forment un réseau dense sur le territoire et offrent un large éventail de formation

°° La région Centre-Val de Loire compte **9 CFA « agricole »** répartis sur **18 sites de formation**. Les 6 CFA agricoles « publics » accueillent 1 363 jeunes soit 80% de l'effectif régional, tandis que les 3 CFA privés accueillent 333 apprentis.

°° L'apprentissage est une voie de formation initiale qui permet de préparer **une vaste gamme de diplômes**, qui en région, permet de préparer du certificat d'aptitude professionnelle (CAP) au BTSA. Les brevets professionnels, BP de niveau IV(4) et les certificats de spécialisation (IV et V) peuvent seulement être préparés par la voie de l'apprentissage.

°° Des secteurs de formation variés

L'enseignement agricole distingue quatre secteurs professionnels de formation :

- **la production agricole** regroupe les formations « cœur de métier de l'enseignement agricole », orientées vers la conduite et la gestion des exploitations agricoles, t les différentes productions, animales, végétales, horticoles ou viticoles et la maintenance agricole (agroéquipement)
- **le secteur de l'aménagement de l'espace et de la protection de l'environnement** réunit les formations conduisant aux métiers de l'eau, de la forêt, aux travaux paysagers et à la gestion des milieux naturels et de la faune ;
- **la transformation alimentaire** inclut les formations de l'alimentation - agroalimentaire, de la bio-industrie et du travail de laboratoire ;
- enfin, **le secteur des services** comprend à la fois les formations préparant à la commercialisation, au conseil et à la vente ou aux métiers de service à la personne et d'animation des territoires ruraux.

Les CFA agricoles accueillent également des apprentis qui suivent des **formations qui préparent à des diplômes qui ne relèvent pas dans le champ de l'enseignement agricole**. Cela concerne le secteur de la maintenance des matériels, de la restauration et de la fleuristerie.

Les apprentis

Les chiffres à la rentrée 2019

** Effectifs des apprentis de l'enseignement agricole - par établissement

établissement - CFA	Effectif
CFA du Cher	181
CFA d'Eure-et-Loir	131
CFA de l'Indre	249
CFA d'Indre-et-Loire	284
CFA du Loir-et-Cher	230
CFA du Loiret	288
CFA de La Mouillère	191
CFA du « CNEAP »	79
CFA des MFR	63
Total	1 696

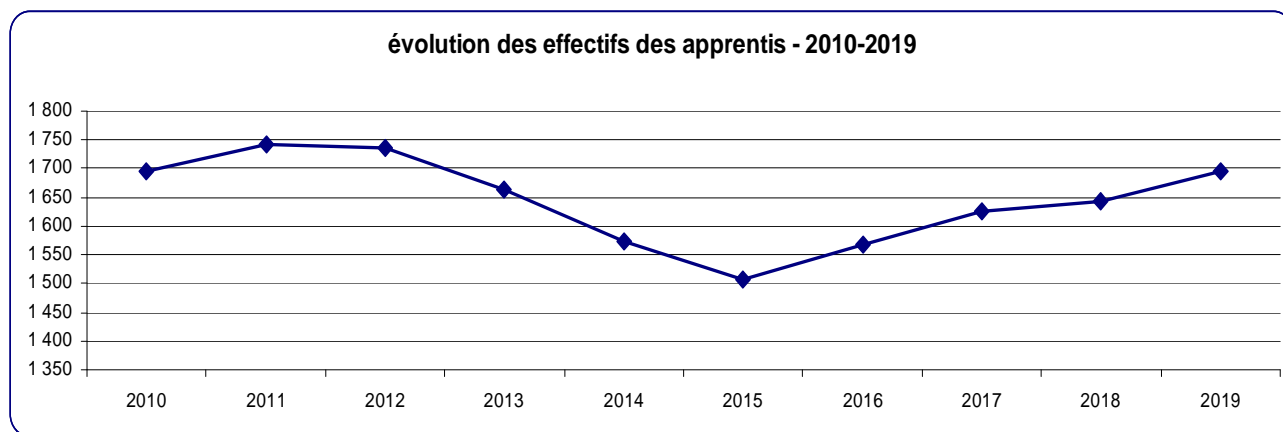

** Effectifs des apprentis de l'enseignement agricole - par niveau

niveau III - niveau 5	BTSA	500
niveau IV - niveau 4	Bac Pro, Brevet Professionnel	519
niveau V - niveau 3	CAPa, BPA, 2 nd e Professionnelle	677
Total		1 696

Source : Conseil Régional Centre-Val de Loire

** Effectifs des apprentis de l'enseignement agricole - par niveau - détail

Diplôme - Formation suivie	année	effectif
CAP-CAPagricole	1 ^{ère} année	243
	2 ^{ème} année	274
Certificat de spécialisation	-	18
Seconde Professionnelle	-	159
Bac Professionnel	1 ^{ère} année	216
	2 ^{ème} année	225
Brevet Professionnel	1 ^{ère} année	36
	2 ^{ème} année	25
BTSA	1 ^{ère} année	271
	2 ^{ème} année	229
Total		1 696

Récapitulatif	Effectif
BTSA	500
Cycle Bac Pro 2 nd e Pro 1 ^o et Tle Bac Pro	600
Brevet Professionnel	61
Certificat de spécialisation	18
CAPagricole	517
Total	1 696

Les effectifs se répartissent de manière quasiment égale entre les apprentis qui suivent une formation de BTSA (29%), ceux qui préparent un Bac Pro (36%) et ceux qui préparent un CAP (30%).

répartition des effectifs par niveau de formation - RS 2019

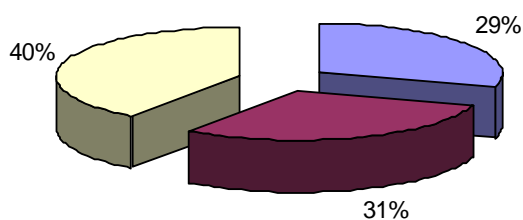

■ niveau III - niveau 5 ■ niveau IV - niveau 4 □ niveau V - niveau 3

part des effectifs par cycle de formation - RS 2019

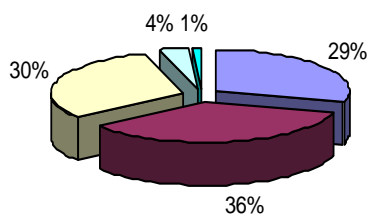

■ BTSA ■ Bac Pro □ CAP agricole □ Brevet Professionnel □ Certificat de Spécialisation

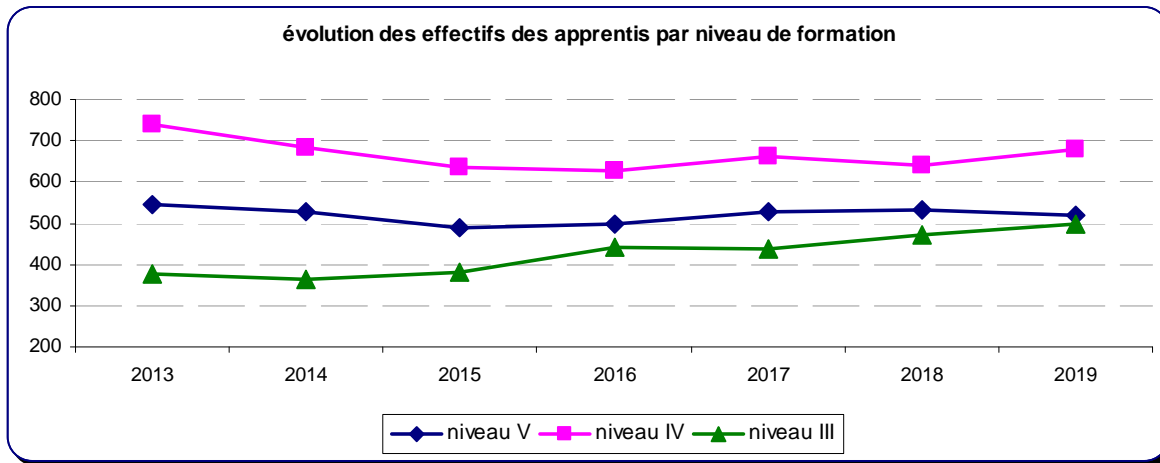

Sur les 7 dernières années- depuis 2014, le nombre d'apprentis qui préparent un diplôme de **BTSA** a progressé de 30%.

**** Evolution des effectifs des apprentis de l'enseignement agricole - par secteur professionnel**

Secteur professionnel	Apprentis
Services aux personnes et en espace rural	20
Productions agricoles animales, végétales, horticoles, viticole, activités hippiques	685
Aménagement de l'espace/Forêt Protection de l'environnement	815
Vente - Commercialisation	83
Bio-industries - Transformation/IAA - Laboratoires	43
Agro-équipements	50
Ensemble	1 696

Près de la moitié (48%) des apprentis préparent un diplôme dans le secteur de l'aménagement de l'espace et de l'environnement et 40% des jeunes préparent un diplôme en lien avec la production agricole.

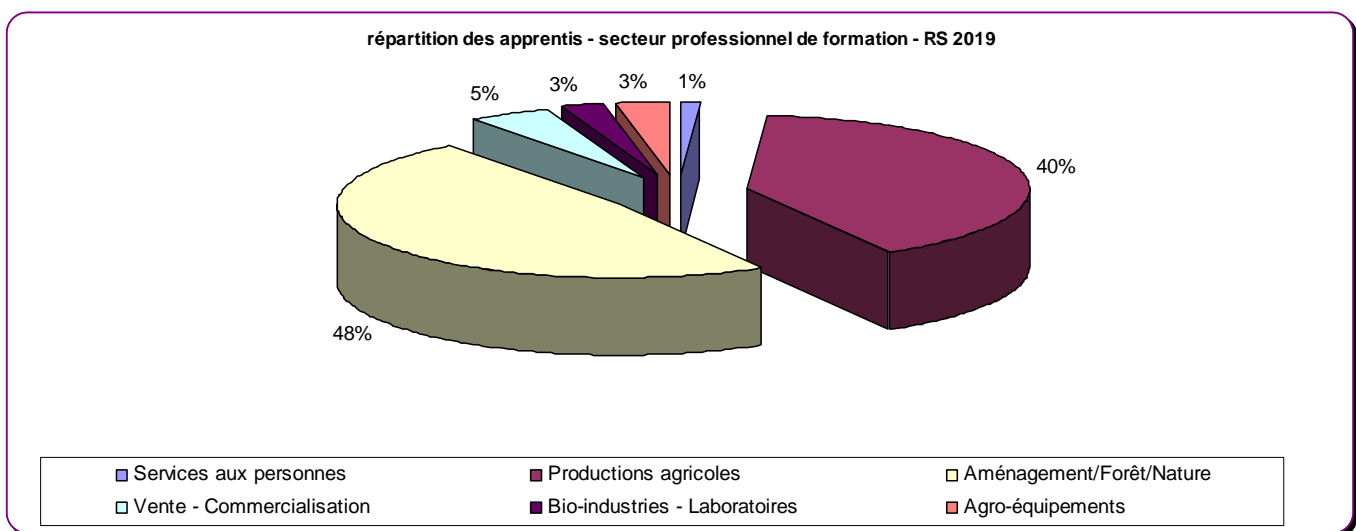

**** Des apprentis, plutôt jeunes !**

Près de la moitié des apprentis sont mineurs.
Moins de 1% sont âgés de plus de 26 ans.

tranches d'âge - apprentis - RS 2019

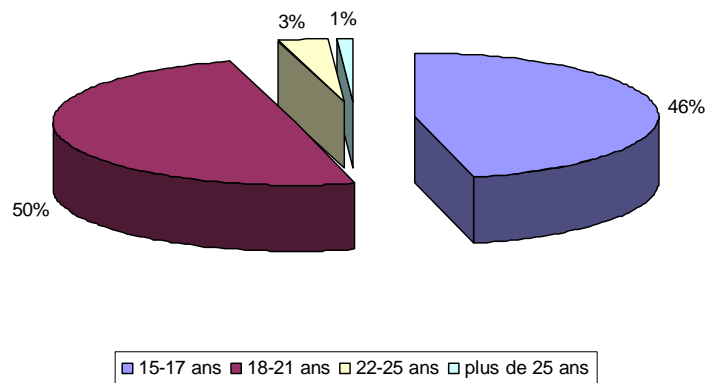

** Un recrutement majoritairement local sauf pour les BTS

La grande majorité des apprentis (84%) qui se forment dans le Centre-Val de Loire sont domiciliés dans la région.

Près de 35% d'entre eux résident à moins de 25 km du centre de formation.

lieu de résidence - apprentis - RS 2019

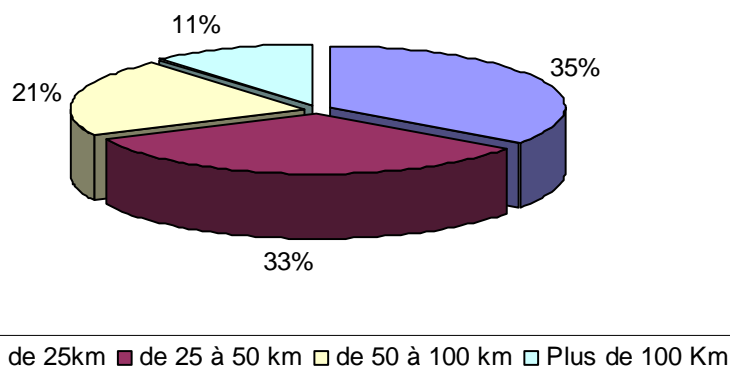

Les apprentis qui ne résident pas dans le Centre-Val de Loire sont originaires d'Ile-de-France pour 5% d'entre eux et dans une moindre proportion des Pays de la Loire (3%) ou de Bourgogne-Franche-Comté (3%).

Le maillage territorial est l'un des atouts de l'enseignement agricole qui offre des lieux de formation de proximité. Tous les établissements de la région disposent d'un internat.

La localisation aux extrémités de la région de quelques établissements explique également la provenance des jeunes des départements limitrophes.

** Un univers très masculin !

L'univers de l'apprentissage reste très masculin. Ainsi, **les garçons représentent 87% des apprentis**. Cette tendance évolue peu.

sexe	Effectifs
Filles	220
Garçons	1 476
Total	1 696

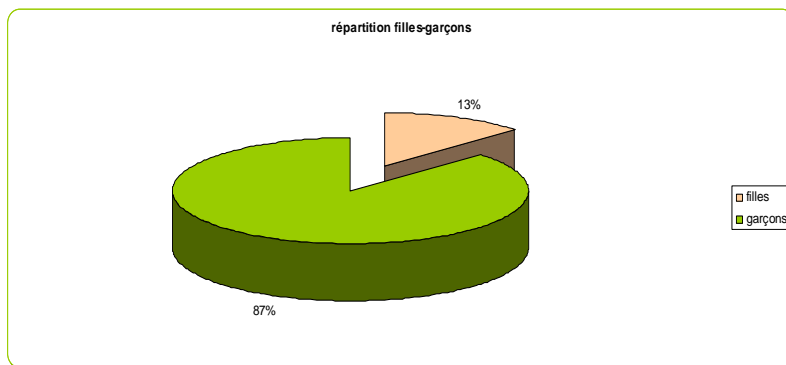

niveau de formation	Filles	Garçons	Total
niveau III	106	394	500
niveau IV	47	472	519
niveau V	67	610	677
Total	220	1476	1696

20% des effectifs des apprentis inscrits dans des formations de niveau III sont des filles alors que leur part ne représente que 9% dans les formations de niveau V.

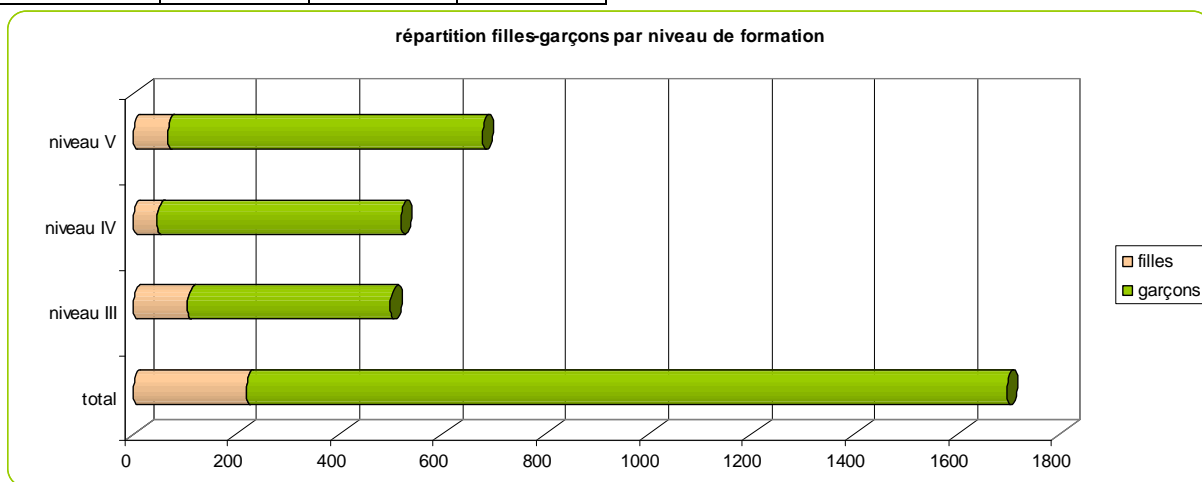

Secteur professionnel	filles	garçons	total
Productions agricoles - Agroéquipement	124	611	735
Bio-industries - Laboratoires	25	18	43
Aménagement/Forêt/Nature	31	784	815
Commercialisation - Vente - Services	40	63	103
total	220	1 476	1 696

On constate que 39% des effectifs formés dans la filière de la commercialisation sont des filles, Elles ne sont que 4% dans le secteur du paysage.

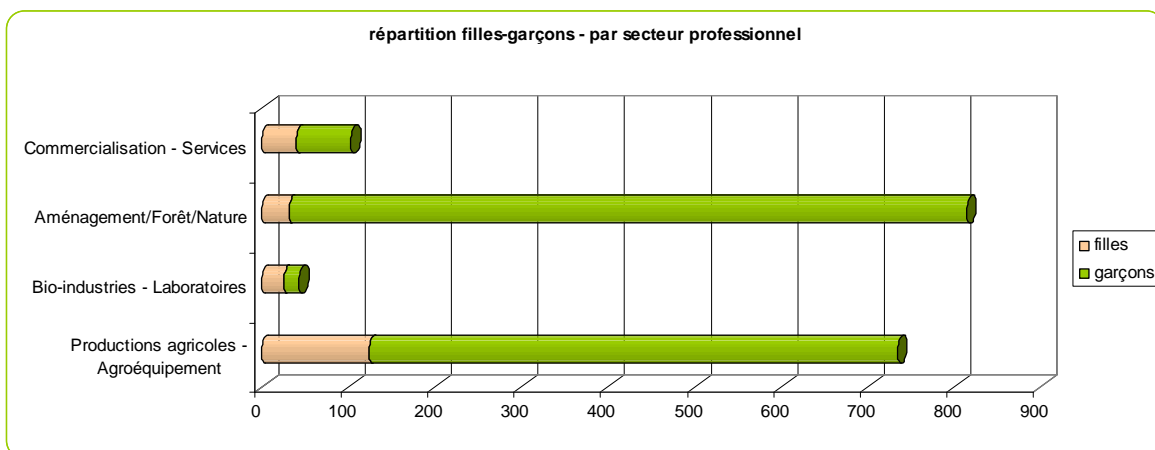

Les entreprises

Des entreprises à taille humaine !

- 1 entreprise sur 5 (22%) accueillant des apprentis n'a **pas de salariés**.
- Plus de la moitié des entreprises (52%) comptent moins de 10 salariés.

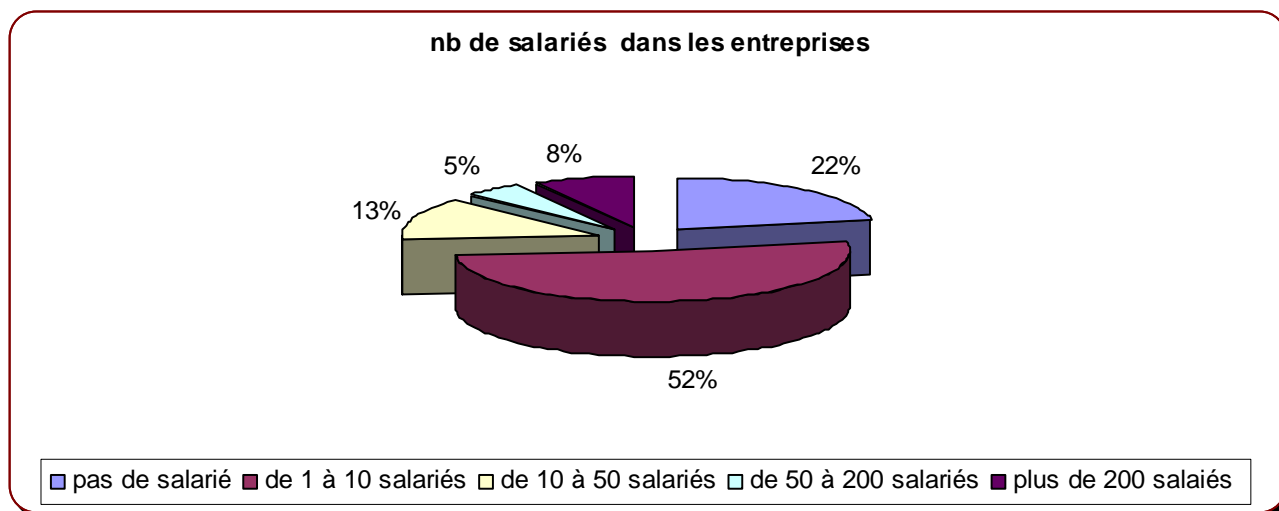

Cette répartition varie selon les secteurs professionnels

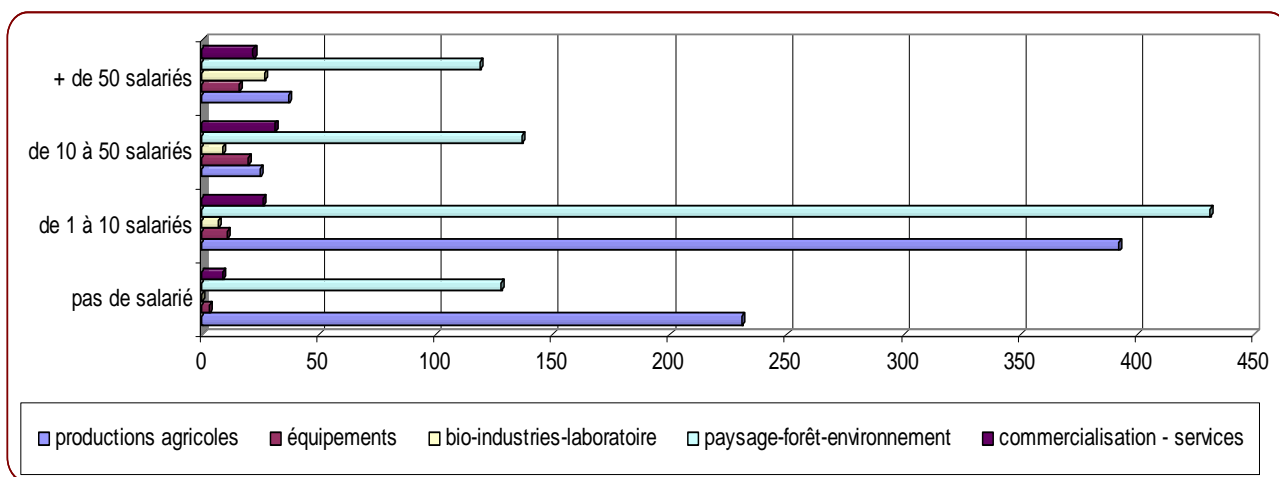

On peut constater que les entreprises qui accueillent des apprentis relèvent dans leur grande majorité (88%) du secteur privé.

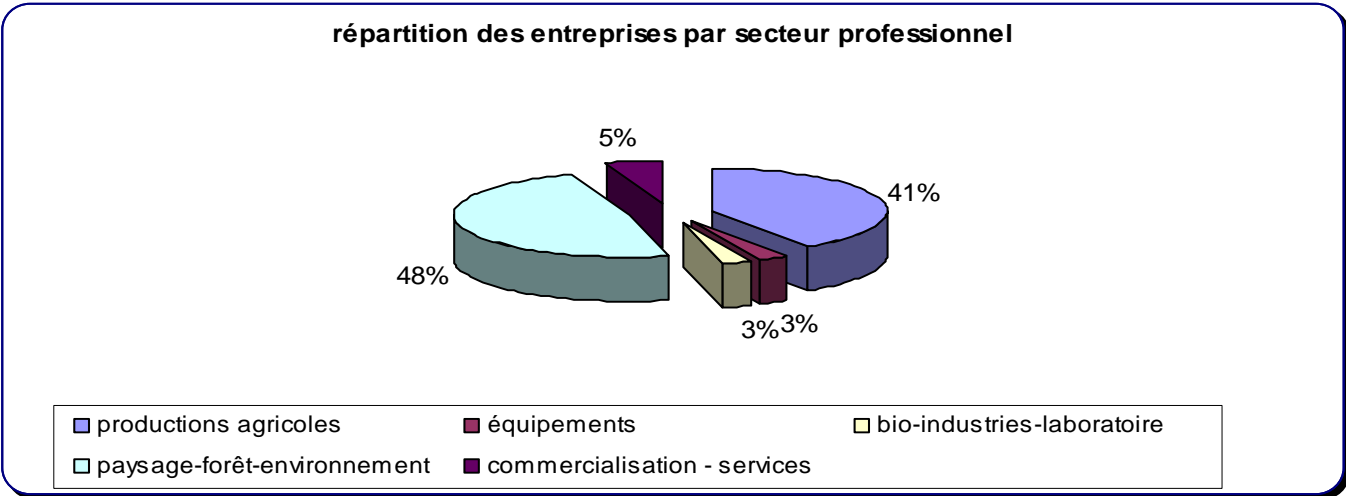
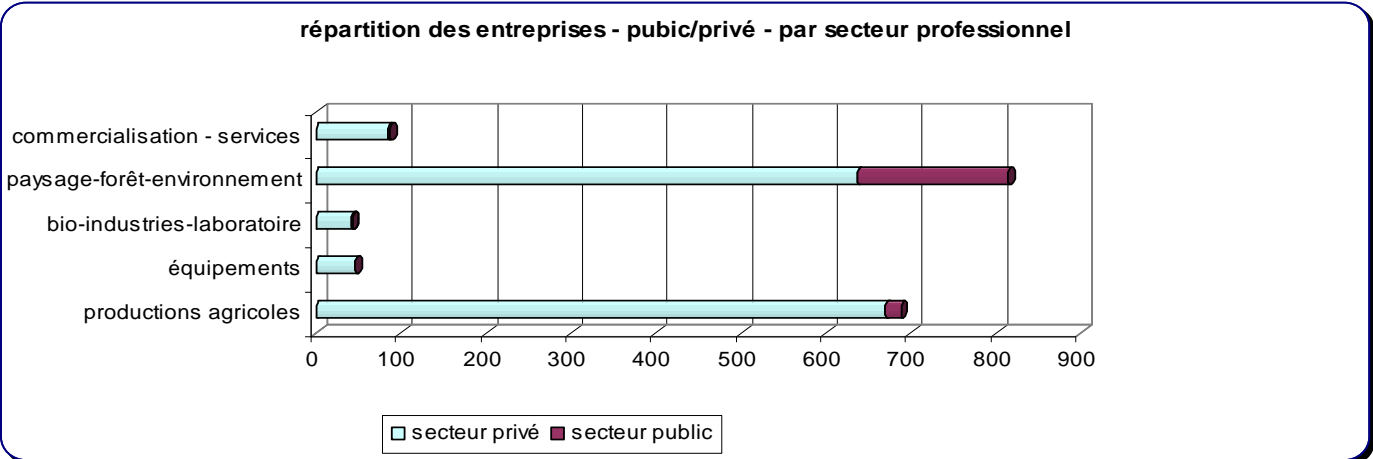
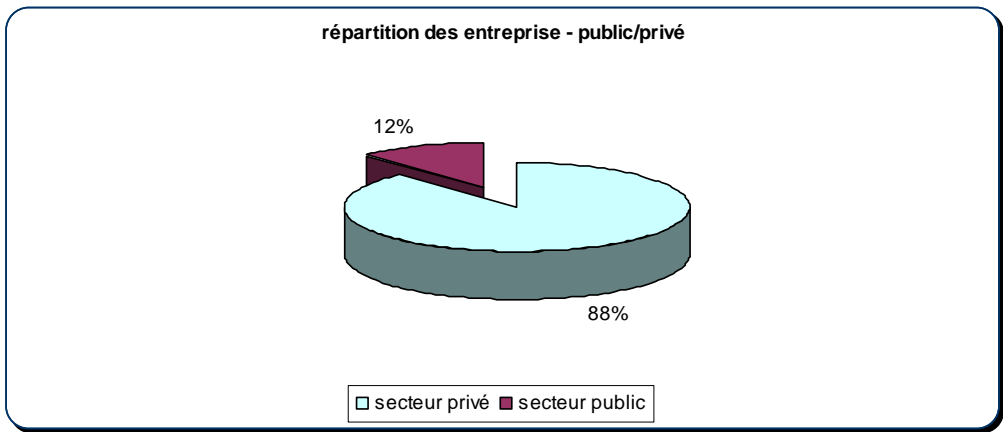

**** Taux de rupture**

Sources : Darès 2017 et enquête établissements 2019

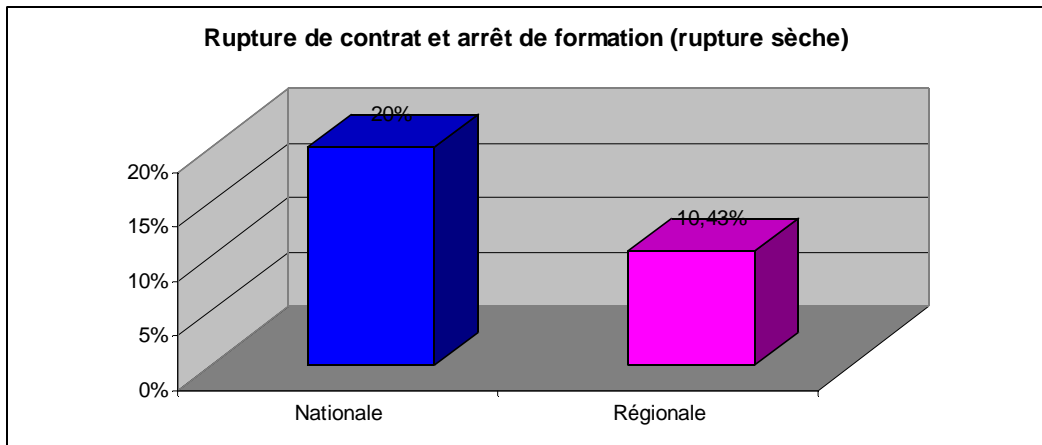

On peut noter un taux de rupture « sèche », nettement inférieur en région - comparé à celui du niveau national

** Réussite et insertion professionnelle

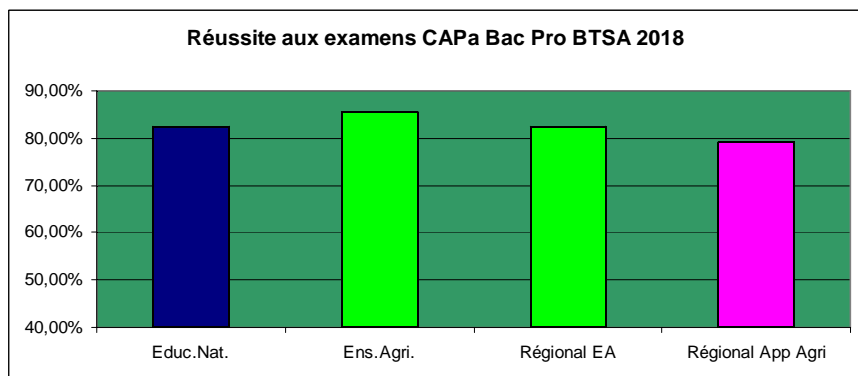

Formation Education nationale	■
Formation Enseignement agricole	■
Formation Apprentissage Agricole	■

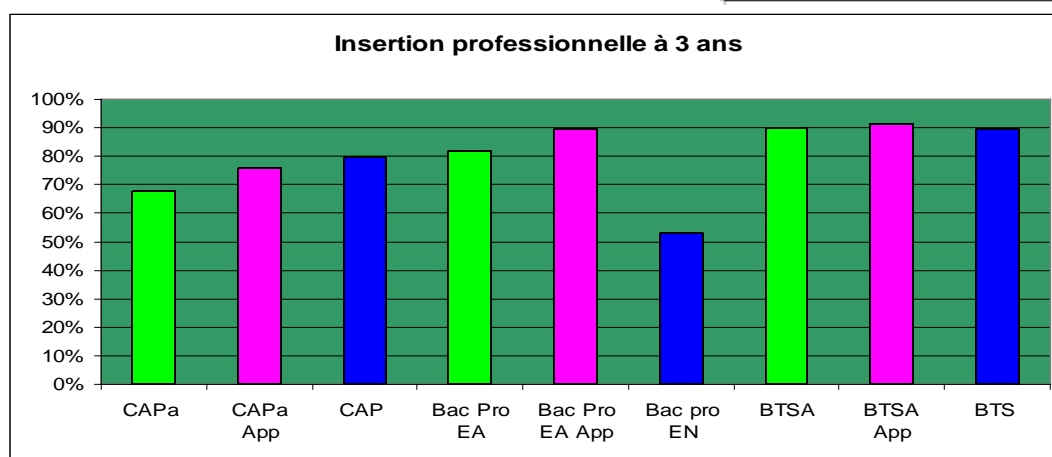

Malgré un taux de réussite aux examens légèrement inférieur à la voie scolaire, mais restant tout à fait honorable (près de 80%), les jeunes sortants de formation en apprentissage dans le domaine agricole bénéficient d'un meilleur taux d'insertion à 3 ans pour les niveaux Bac Pro et BTSA.

** Poursuite d'études

Sources : Enquête à 3 ans Eduter 2015/2016

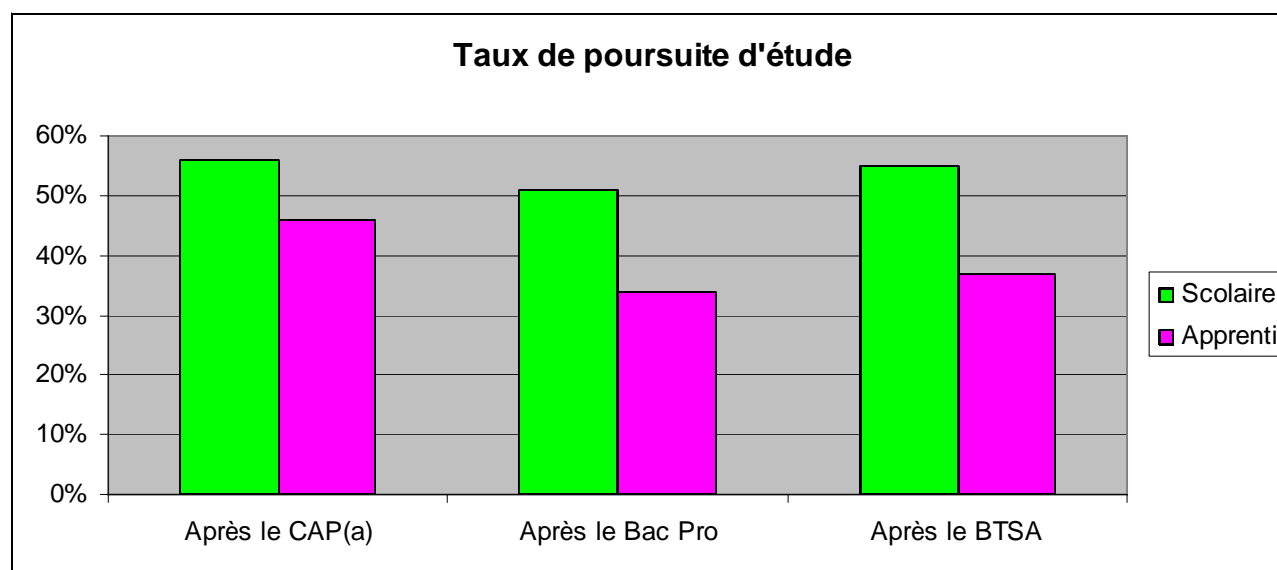

Des poursuites d'étude moindres du fait d'une insertion professionnelle facilitée